

Geschichte der Stadt Elsterberg in Aktivitäten und Bildern

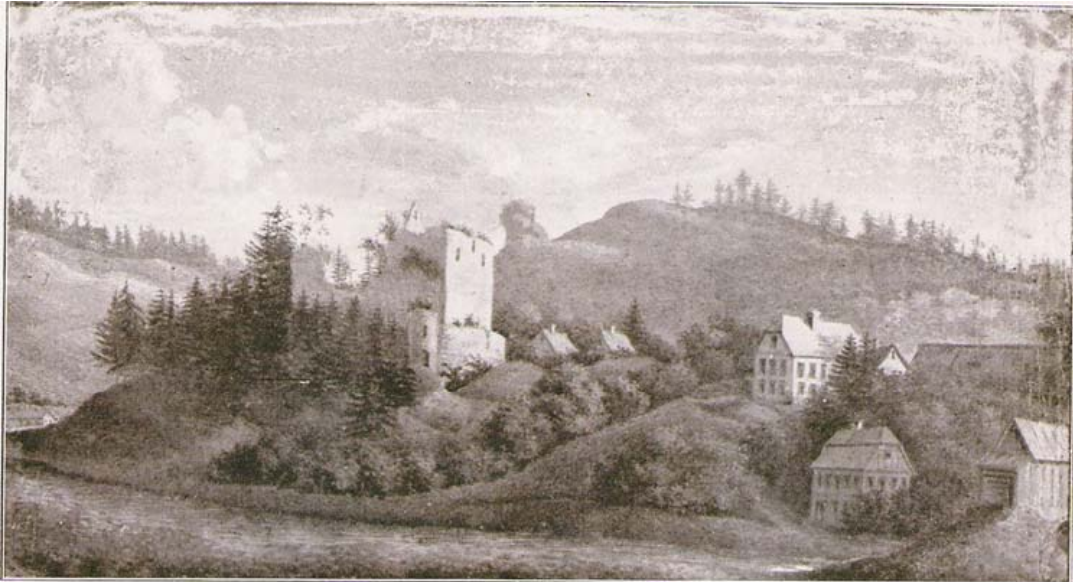

Pastellzeichnung. Originalgröße.

Or. im Besitz des Herrn Domherrn Dr. Dr. A. Ackermann-Leipzig.

Das Elsterberger Schloß i. J. 1825.

Rechts auf Hügel Wohnhaus (1819–35) des Rechtsanwaltes und Gerichtsinspektors Gustav Adolph Ackermann (1791–1872);
ganz rechts Teil der alten Elsterbrücke im Zuge der Greizer Straße.

P. R. Beierlein, Gesch. d. Stadt u. Burg Elsterberg i. V., 3. Bd.

Zusammengestellt durch Lutz Höfer 2010

Inhaltsverzeichnis

1	Vorbetrachtungen.....	1
2	Kurzer Gesamtüberblick über die Geschichte der Stadt Elsterberg	3
2.1	Die Anfänge	3
2.2	Die Entwicklung der Stadt Elsterberg Anfang des 19. Jahrhunderts	5
3	Die Jahre 1739-1880	6
4	1876-1889	12
4.1	1876.....	12
4.1.1	Aus dem Rat – Festlegung verbindlicher Straßennamen	12
4.1.2	Bauanträge.....	12
4.1.3	Gründungen	14
4.1.4	Ausschnitte aus dem städtischen Leben	16
4.2	1877.....	17
4.2.1	Gründungen	17
4.3	1878.....	17
4.3.1	Gründungen	17
4.4	1879.....	19
4.4.1	Bauanträge.....	19
4.4.2	Gründungen	20
4.4.3	Ausschnitte aus dem städtischen Leben	20
4.5	1880.....	21
4.5.1	Bauanträge.....	21
4.5.2	Gründungen	21

5	1881-1889	22
5.1	1881	22
5.1.1	Bauaktivitäten	22
5.1.2	Aus dem städtischen Leben	22
5.2	1882	24
5.2.1	Bauanträge für Neu- und Ausbau	24
5.2.2	Gründungen	25
5.2.3	Ausschnitte aus dem städtischen Leben	25
5.2.4	Brände	25
5.3	1883	26
5.3.1	Ausschnitte aus dem städtischen Leben	26
5.4	1884	27
5.4.1	Bauanträge	27
5.4.2	Handel und Gewerbe	27
5.5	1885	29
5.5.1	Bauanträge	29
5.5.2	Ausschnitte aus dem städtischen Leben	31
5.5.3	Gründungen	31
5.6	1886	32
5.6.1	Baumaßnahmen	32
5.6.2	Vereinsgeschichte	33
5.6.3	Übernahme	33
5.7	1887	34

III

5.7.1	Baumaßnahmen der Unternehmen	34
5.7.2	Vereine	37
5.7.3	Todesfälle.....	37
5.8	1888.....	38
5.8.1	Wirtschaft	38
5.8.2	Schließungen	38
5.9	1889.....	41
5.9.1	Bauaktivitäten.....	41
5.9.2	Gründung	42
5.10	1890	45
5.10.1	Baugeschehen	45
5.10.2	Aus dem Rat	46
5.10.3	Firmenschließungen	47
5.10.4	Gründung	47
5.10.5	Ausschnitte aus dem städtischen Leben.....	47
6	1891- 1900	48
6.1	1891.....	48
6.1.1	Bauvorhaben	48
6.1.2	Besitzerwechsel	48
6.1.3	Firmenschließung.....	49
6.2	1892.....	50
6.2.1	Wirtschaft	50
6.2.2	Jubiläum.....	50

6.2.3	Gründungen und Erweiterungen	50
6.2.4	Ausschnitte aus dem städtischen Leben	52
6.3	1893.....	53
6.3.1	Geschäftseröffnung , Erweiterung und Umzüge.....	53
6.3.2	Schließung	54
6.3.3	Jubiläum.....	54
6.3.4	Baumaßnahmen.....	54
6.4	1894.....	56
6.4.1	Bauanträge.....	56
6.4.2	Gründungen und Eröffnungen.....	57
6.4.3	Schließung	59
6.4.4	Brände.....	59
6.5	1895.....	60
6.5.1	Infos aus dem Rat	60
6.5.2	Bauanträge und –maßnahmen	60
6.5.3	Betriebsschließungen.....	60
6.5.4	Markante Brände.....	60
6.6	1896.....	61
6.6.1	Bauaktivitäten.....	61
6.6.2	Feste Stiftungen und Übernahmen.....	65
6.6.3	Stellengesuche.....	67
6.6.4	Brände.....	67
6.6.5	Konkurse	67

6.6.6	Todesfälle.....	67
6.7	1897.....	68
6.7.1	Baugeschehen	68
6.7.2	Unternehmensereignisse	69
6.7.3	Brände.....	70
6.7.4	Konkurse	70
6.7.5	Gründung	71
6.7.6	Todesfälle.....	71
6.8	1898.....	72
6.8.1	Neugründungen	72
6.8.2	Baumaßnahmen.....	72
6.8.3	Ausschnitte aus dem städtischen Leben.....	76
6.8.4	Honoratioren der Stadt Elsterberg.....	78
6.8.5	Fabrikanten	78
6.8.6	Restaurants.....	79
6.8.7	Firmenschließung.....	79
6.8.8	Brände.....	79
6.9	1899.....	80
6.9.1	Ausschnitte aus dem städtischen Leben.....	80
6.9.2	Brände.....	84
6.9.3	Schließung	84
6.10	1900	85
6.10.1	Baugeschehen	85

6.10.2	Übernahmen	87
6.10.3	Brand	87
6.10.4	Schließungen	88
6.10.5	Todesfall	88
7	1901-1910	89
7.1	1901.....	89
7.1.1	Gastwirtschaften	89
7.1.2	Baumaßnahmen	90
7.1.3	Ausschnitte aus dem städtischen Leben	91
7.2	1902.....	92
7.2.1	Baumaßnahmen.....	92
7.2.2	Firmenschließungen.....	93
7.2.3	Eigentümerwechsel.....	93
7.2.4	Ereignisse	94
7.2.5	Der Stadtrat.....	95
7.2.6	Jubiläum.....	95
7.3	1903.....	96
7.3.1	Bauaktivitäten.....	96
7.3.2	Ausschnitte aus dem städtischen Leben	97
7.3.3	Brände.....	97
7.3.4	Konkurs	97
7.4	1904.....	98
7.4.1	Ausschnitte aus dem städtischen Leben	98

7.4.2	Brände.....	98
7.4.3	Bauanträge.....	98
7.4.4	Todesfall.....	99
7.4.5	Schließungen	99
7.4.6	Eröffnungen.....	99
7.4.7	Firmenänderungen	100
7.5	1905.....	101
7.5.1	Baugeschehen	101
7.5.2	Brände.....	102
7.5.3	Aus dem Rat	102
7.5.4	Todesfälle.....	105
7.5.5	Firmenschließungen.....	105
7.5.6	Firmengründungen	105
7.5.7	Jubiläum.....	106
7.6	1906.....	107
7.6.1	Bauaktivitäten.....	107
7.6.2	Ratsbeschlüsse	108
7.6.3	Konkurs	108
7.6.4	Allerlei	108
7.6.5	Brände.....	109
7.7	1907.....	110
7.7.1	Bauaktivitäten.....	110
7.7.2	Eigentümerwechsel	114

VIII

7.7.3	Schließungen	114
7.7.4	Todesfälle.....	115
7.7.5	Stellengesuche.....	115
7.8	1908.....	116
7.8.1	Bauaktivitäten in der Stadt	116
7.8.2	Bauausschuss	118
7.8.3	Ausschnitte aus dem städtischen Leben.....	118
7.8.4	Todesfälle.....	120
7.9	1909.....	122
7.9.1	Aus dem Rat	122
7.9.2	Baumaßnahmen.....	122
7.9.3	Ausschnitte aus dem städtischen Leben.....	123
7.9.4	Alle ansässigen Handel- und Gewerbebetriebe	124
7.10	1910	131
7.10.1	Baugeschehen	131
7.10.2	Aus dem Stadtrat	136
7.10.3	Ausschnitte aus dem städtischen Leben.....	137
7.10.4	Stellengesuche	138
7.10.5	Firmenschließungen	139
7.10.6	Brände	139
7.11	1911	140
7.11.1	Ereignisse	140
7.11.2	Stellengesuche	141

7.11.3	Baumaßnahmen	143
7.11.4	Aus dem Rat	146
7.11.5	Ausschnitte aus dem städtischen Leben.....	147
7.11.6	Brände	151
7.11.7	Todesfälle	152
7.11.8	Betriebliche Änderungen.....	152
7.11.9	Jubiläum.....	155
7.12	1912	156
7.12.1	Bauaktivitäten	156
7.12.2	Aus dem Stadtrat	160
7.12.3	Städtische Ereignisse.....	163
7.12.4	Firmenänderungen.....	165
7.12.5	Stellengesuche	166
7.12.6	Brände	168
7.12.7	Konkurs.....	168
7.12.8	Todesfälle	168
7.13	1913	169
7.13.1	Gewerbe	169
7.13.2	Baugeschehen	170
7.13.3	Weitere Ereignisse der Stadt Elsterberg	172
7.13.4	Brände	177
7.13.5	Jubiläum.....	178
7.13.6	Konkurse und Besitzerwechsel	178

7.13.7	Todesfälle	178
7.14	1914	179
7.14.1	Bau und Investitionen.....	179
7.14.2	Verkäufe.....	181
7.14.3	Stellengesuche	181
7.14.4	Konkurs.....	182
7.14.5	Ordnungsmaßnahmen	182
7.14.6	Todesfälle	182
7.15	1915	183
7.15.1	Allerlei	183
7.15.2	Baumaßnahmen	183
7.15.3	Stellengesuche	185
7.15.4	Todesfall	185
7.16	1916	186
7.16.1	Ausschnitte aus dem städtischen Leben.....	186
7.16.2	Todesfälle	187
7.17	1917	188
7.17.1	Firmengründungen und Änderungen	188
7.17.2	Bauänderungen	188
7.17.3	Jubiläum.....	188
7.18	1918	189
7.18.1	Bauänderungen	189
7.18.2	Gewerbliches aus der Stadt.....	189

7.18.3	Konkurs.....	191
7.18.4	Stellengesuche	192
7.18.5	Todesfall	192
7.19	1919	193
7.19.1	Baugenehmigungen und Anfragen	193
7.19.2	Gewerbliches	196
7.19.3	Firmenschließungen	197
7.19.4	Jubiläum.....	197
7.20	1920	198
7.20.1	Unternehmensänderungen	198
7.20.2	Aus dem Rat	198
7.20.3	Ausschnitte aus dem städtischen Leben.....	199
7.20.4	Schließungen	199
8	1921-1930	200
8.1	1921.....	200
8.1.1	Gründungen und Neubauten.....	200
8.1.2	Ratsbeschlüsse	202
8.1.3	Bauaktivitäten.....	203
8.1.4	Jubiläen	206
8.1.5	Jubiläen.....	205
8.1.6	Stellengesuche.....	205
8.1.7	Firmenschließungen.....	205
8.2	1922.....	206

8.2.1	Bau.....	206
8.2.2	Ratsbeschlüsse.....	207
8.2.3	Ausschnitte aus dem städtischen Leben.....	208
8.2.4	Handelsregistereintrag.....	209
8.2.5	Schließungen und Umfirmierungen.....	211
8.2.6	Jubiläum.....	211
8.2.7	Stellengesuche.....	211
8.2.8	Todesfall.....	211
8.3	1923.....	212
8.3.1	Anträge und Baumaßnahmen.....	212
8.3.2	Arbeitskräfte.....	214
8.3.3	Schließung.....	215
8.3.4	Handelsregistereintrag und Eröffnungen.....	215
8.3.5	Jubiläen.....	215
8.3.6	Ausschnitte aus dem städtischen Leben.....	216
8.3.7	Todesfall.....	216
8.4	1924.....	217
8.4.1	Bauaktivitäten.....	217
8.4.2	Firmenänderungen.....	218
8.4.3	Aus dem Rat.....	220
8.4.4	Ausschnitte aus dem städtischen Leben.....	221
8.4.5	Stellengesuche.....	222
8.4.6	Konkurse.....	222

8.4.7	Todesfall.....	222
8.5	1925.....	223
8.5.1	Bauliche Veränderungen führen folgende Firmen durch:	223
8.5.2	Gewerbeänderung.....	224
8.5.3	Aus dem Rat	225
8.5.4	Jubiläen.....	225
8.5.5	Stellengesuche.....	226
8.5.6	Schließung	226
8.5.7	Ausschnitte aus dem städtischen Leben	226
8.6	1926.....	229
8.6.1	Gewerbliches	229
8.6.2	Baumaßnahmen.....	229
8.6.3	Städtische Maßnahmen	231
8.6.4	Stellengesuche.....	232
8.6.5	Jubiläen.....	232
8.6.6	Ausschnitte aus dem städtischen Leben	233
8.6.7	Gründungen	234
8.6.8	Konkurse	234
8.7	1927.....	235
8.7.1	Bauaktivitäten.....	235
8.7.2	Stadtmaßnahmen.....	236
8.7.3	Ausschnitte aus dem städtischen Leben	237
8.7.4	Gewerbe.....	240

8.7.5	Stellengesuche.....	240
8.7.6	Konkurse.....	241
8.7.7	Jubiläen.....	242
8.8	1928.....	243
8.8.1	Städtische Baumaßnahmen.....	243
8.8.2	Unternehmerische Aktivitäten.....	245
8.8.3	Jubiläen.....	246
8.8.4	Arbeitskräfte werden gesucht.....	247
8.8.5	Konkurse.....	247
8.8.6	Todesfälle.....	247
8.9	1929.....	248
8.9.1	Baugeschehen.....	248
8.9.2	Betriebliches.....	248
8.9.3	Aus dem Rat.....	249
8.9.4	Konkurs.....	250
8.10	1930.....	251
8.10.1	Baugeschehen.....	251
8.10.2	Gewerbe.....	252
8.10.3	Jubiläen.....	253
8.10.4	Ausschnitte aus dem städtischen Leben.....	254
8.10.5	Todesfälle.....	255
8.10.6	Verkäufe.....	255
8.10.7	Konkurs.....	255

8.10.8	Stellengesuche	255
9	1931-1932	256
9.1	1931.....	256
9.1.1	Ratsbeschlüsse	256
9.1.2	Bauaktivitäten.....	257
9.1.3	Wirtschaft und Gewerbe.....	257
9.1.4	Jubiläen.....	260
9.1.5	Konkurse	261
9.1.6	Todesfälle.....	262
9.2	1932.....	264
9.2.1	Wirtschaft und Gewerbe.....	264
9.2.2	Aus dem Rat	265
9.2.3	Konkurse	265
9.2.4	Allerlei	266
9.2.5	Jubiläen.....	266
9.2.6	Todesfälle.....	267

1 Vorbetrachtungen

Das Buch befasst sich mit der blühenden, schnell wachsenden Wirtschaft der Stadt Elsterberg in der Zeit der industriellen Revolution. Dabei bezieht es sich auf Notizen von Karl Heinz Zierdt, die er aus den Bauakten der Stadt erhalten hat. Aus diesen Daten und den Adressbüchern der Stadt von 1909 und 1932 konnte ein Bild der Stadt erstellt werden, das einen jährlichen Einblick in folgende Bereiche ermöglicht:

- Gewerbe,
- Bauaktivitäten,
- Firmengründungen und -schließungen,
- Ratsbeschlüsse,
- Jubiläen,
- Stellengesuche,
- städtische Baumaßnahmen,
- Vereinsleben,
- und Todesfälle von markanten Persönlichkeiten.

Dem Betrachter werden die Ereignisse der einzelnen Jahre vermittelt. Entwicklungen von Geschäften und Betrieben sind nur jährlich zu betrachten. Die Niederschriften werden unterstützt durch alte Zeichnungen, Postkarten sowie alte Fotografien und neue Aufnahmen Elsterberger Bauten. Sie sind unter dem Bild mit einer Zahl gekennzeichnet (/./), die den Urheber des entsprechenden Bildes im Bildnachweis benennen. Dank gilt denen, die mich dabei unterstützt haben. Der betrachtende Zeitraum erstreckt sich nach einigen Vorbetrachtungen von 1875 bis 1932, also von dem Bau der Eisenbahnverbindung Gera- Weischlitz und der damit verbundenen Ansiedlung der Textilindustrie in der Region, den 1. Weltkrieg und der Weltwirtschaftskrise in den zwanziger Jahren des 20. Jahrhunderts. Die Vorbetrachtungen basieren auf Ausführungen von P.R. Beierlein, Auszug aus der „Geschichte der Stadt und Burg Elsterberg“ und einem Auszug aus dem „Großen vollständigen UNIVERSAL LEXIKON aller Wissenschaften und Künste,

welche bißhero durch menschlichen Verstand und Witz erfunden und verbessert worden“ verlegt durch Johann Heinrich Zedler Anno 1732.

Viele Einzelfakten wurden in Gesprächen mit alten Elsterberger Bürgern oder deren Nachkommen zusammengetragen. Großer Dank gilt besonders den Ausführungen und Notizen des Werner Höfer aus der Thomas-Müntzer-Straße über das Gewerbe, von der König Albert Brücke (*Fußgängerbrücke in der Thomas-Müntzer-Straße*) bis zum Bahnhof. Des Weiteren bedanke ich mich bei Manfred Hädrich aus der Trütschlerstraße für seine Niederschrift über die Versorgungseinrichtungen, Arbeitsmöglichkeiten, Läden, Gaststätten, Handwerker und öffentlichen Einrichtungen in der Stadt von 1928-1945.

Das Buch soll erreichen, dass die angeführten Daten und Bilder mit der beginnenden Fotografie für nachfolgende Generationen erhalten bleiben und man die Veränderung des Stadtbildes nachvollziehen kann. Die Ausführungen sind nach Jahresgruppen, die in Ereignisse einzelner Jahre gegliedert sind.

2 Kurzer Gesamtüberblick über die Geschichte der Stadt Elsterberg

Das folgende Kapitel soll vorab einen kleinen Gesamtüberblick der Stadtentwicklung geben. Hier soll kurz das Leben in der Stadt wiedergespiegelt werden.

2.1 Die Anfänge

Elsterberg unterliegt den verbundenen Rittergütern Elsterberg, Frankenhof und Cunsdorf, die ökonomisch selbständig und dem Plauener Untersteueramt unterstellt sind. Im Jahre 1837 wechselt die kirchliche Zugehörigkeit nach Reichenbach. Somit erhält der Pfarrer die Gerichtsbarkeit für das sogenannte Gotteshausgut, der Teil der Stadt unterliegt dem Stadtrichter. Elsterberg liegt der geografischen Länge nach $50^{\circ}36'34''$ und Breite $29^{\circ}49'55''$, drei Fußstunden nördlich von Plauen entfernt, 1 Stunde 45 Minuten von Greiz und 2 Stunden und 15 von Reichenbach, an der Elster in einem ostwärts weit verlaufenden Vorgebirge. Der Talkessel wird auch wegen seiner Reize als Vogtländische Schweiz bezeichnet. Die Stadt ist durch Straßen mit Netzschkau, Plauen, Pausa und Greiz verbunden. Über der Stadt erhebt sich die um 1225 erbaute Burg der Herren von Lobdaburg. Sie fiel 1400 als Lehn an den Landgrafen, der sie jedoch weiter an Die von Büna verlieh, somit war die Zugehörigkeit zu Plauen verbrieft. Erst 1569 gelangte die Burg in Dresdner Zuständigkeit mit einer kleinen Herrschaft.



Abbildung 1 Elsterberger Burg um 1569 /1/



Abbildung 2 Elsterberger Burg um 1664 /1/

- 1275 Ritter Konrad
- 1313 Ritter Gebrüder Busso und Hermann
- 1415 Hans von Riesenberg
- 1440 Heinrich von Büna
- 1664 der Reiche Bose
- 1753 wieder ein Herr von Büna

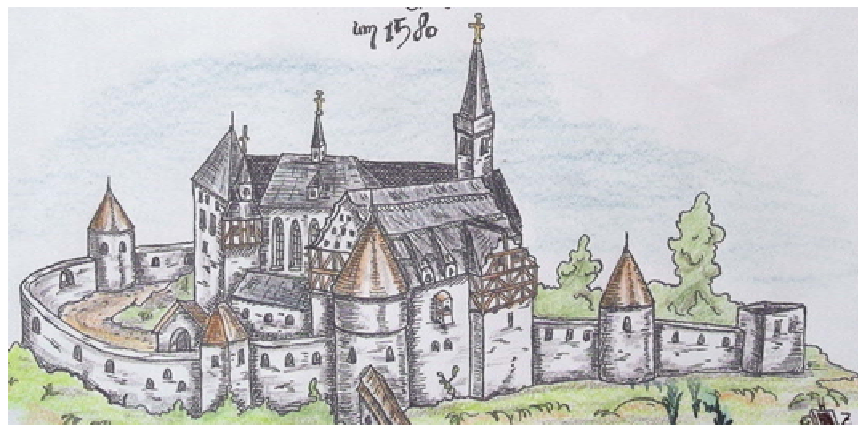

Gezeichnet 1773 von Joh. Adam Hugo.

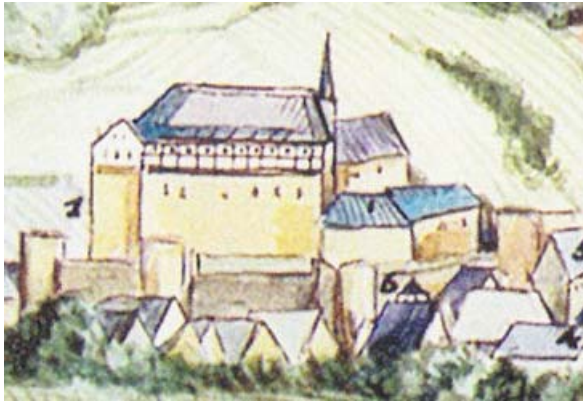
Or. im Besiz des Herrn Glasermeister Böttner-Elsterberg

Elsterberg im Jahre 1773.

P. R. Beierlein, Gesch. d. Stadt u. Burg Elsterberg i. V. 1. Bd.

Abbildung 3 Stadtansicht 1773 /2/

Die Ruine nannte man ab jetzt das „Alte Haus“ mit einer Gerichtsbarkeit über das Gotteshaus, Teile der Gippe und des Görschnitzberges. Der seit 1741 ansässige Frankenhof besitzt Teile der Stadt und ganz Pansdorf. Es scheint, dass der Frankenhof aus Erbteilung des Schlossgutes hervorge-

gangen ist. Ab 1830 lagen die Reste der Burg im Besitz des Kammerherren Gustav Adolf von Beust, dessen Besitz zur freiherrlichen Hünefeldischen Stiftung gehört hat, bis 1832 ein Herr von Schlieben als Lehenträger eingetragen wurde.



Abbildung 4 Elsterberger Burg im 19. Jahrhundert /1/

2.2 Die Entwicklung der Stadt Elsterberg Anfang des 19. Jahrhunderts

<u>Jahr</u>	<u>Wohnungen</u>	<u>Häuser</u>	<u>Einwohner</u>	<u>Weber</u>	<u>Webstühle</u>	<u>Händler</u>
1779	247		850			
1800		246	1395			
1802				230		
1815		250	1624		600	
1830	488	264	2056	520		28
1834		278	2320			

Die Lohgerberei geht hingegen in der Zeit 1800 -1831 von 22 auf 17 zurück. Es existieren außerdem 1 Brauerei, 1 Apotheke, 1 Färberei, 2 Töpfereien, 2 Gasthöfe, die Franz und Stadtmühle, jede mit 4 Gängen und diverse Schafzucht. Zusätzlich besitzen 40 Häuser die Brauberechtigung. Im Jahr finden 4 Jahr- und Viehmärkte statt. Ab 1834 finden wöchentlich Gemüse- märkte statt.

Zur Kirche Elsterberg gehören die Ansiedlungen: *Brockau, Christgrün, Feldwiese, Wipplas, Riekisch mit Pfannenstiel, Görschnitz mit Gippe, Kleingera, Losa, Noßwitz, Reuth, Reimersgrün, Sachswitz, Scholas, Thürnhof, Coschütz, mit den Filialen Hohndorf und Steinsdorf* ohne die dazugehörigen *Greizer* Untertanen, 4316 Mitglieder. Da die Greizer noch keine eigene Pfarrei besaßen, gehörten sie mit ihrer Kirchengemeinde zu Elsterberg, so das Greiz nur ein Ortsteil von Elsterberg gewesen ist. Der erste Pfarrer war Paul Lindemann ab 1492, dessen Vorgänger aus dem Altenburger Augustinerkloster gesandt wurde und Bezüge von diesem erhielten.

Die Stadt besaß 4 Lehrer, davon unterrichtete der Organist die Mädchen, die Knaben besuchen eine Strohflechtschule, die auch Strohnähanstalt genannt wird mit einer Kapazität von 60 Kindern

Den 1830 auftretenden Unruhen versucht die Stadt durch Gründung von Holzmagazinen für Arme und einen landwirtschaftlichen Verein entgegen zu wirken, um die bittere Not zu lindern.

Die Burg wurde auf Geheiß des König Karl IV durch den Hohensteiner Grafen Heinrich als ein Räubernest zerstört. Der Ersterwähnte war 1198 der Ritter Rayer, der an zu dieser Zeit strategischen Verkehrsweg eine Raubritterburg errichten ließ. (Text 1)

3 Die Jahre 1739-1880

Dabei handelt es sich nur über einen kurzen Abriss der Ereignisse in dieser Zeit. Das Anliegen den industriellen Aufstieg zu zeigen, bedarf einer kurzen Beleuchtung der geschichtlichen Abläufe vor dem Betrachtungszeitraum.

- 1739 Schreckliche Verwüstungen durch einen Wolkenbruch
- 1776 Gründung der armierten Schützengesellschaft in Elsterberg
- 1799 Es wird der Verkauf eines Garten der Pfarre eingeleitet, die Akten besagen: das seit undenklichen Zeiten ein Grasgarten zur Benützung der ansässigen Pfarrwirtschaft vor dem oberen Tor gelegenen, gehöret hat, welches einge-

zäunt ist und wovon jährlich 16 Groschen herrschaftlichen Zins Größe aus der Kirche gegeben worden ist. 100 X 75 Ellen da der Garten auf einen Felsen liegt, nicht gewässert werden kann und wenn er auch im Frühjahr gedüngt wird, so verdorret doch das Gras in heißen Sommermonaten, weil der Boden... Es könne eine Gasse von 5 Ellen breit dazwischen gelassen werden. Man berechnete einen Preis des zu Verkaufenden Platzes auf 300 Taler. Der Erlös erbrachte 500 Taler, so kam es zur Bebauung der – Pfarrgartenstraße

- 1804 Bau der Plauschen Straße 34 Sperlingsburg durch Schuldirektor C. Römhild
- 1819 Einbruch der Hausbrücke in der Reichenbacher Straße durch Sturm
- 1839 Coschütz trennt sich schulisch von Elsterberg durch Bau einer Schule.
- 1840 **30.5. Feuerbrunst** zerstört 100 meist Fachwerkhäuser und macht 220 Familien mit 878 Köpfen obdachlos.



Abbildung 5 Stadtbrand 1840 /1/

- 1853 Stiftung der Gesellschaft Harmonie, Eröffnung eines Amtsgerichtes
- 1854 Gründung des Baugeschäftes Franz Ludwig Piehler
- 1856 Allgemeine Deutsche Kreditanstalt gegründet mit Filiale in Elsterberg.
- 1858 Pfarrer Schneider gründet Elsterberger Kinderrettungshaus
- 1859 Die Straße Elsterberg–Kleingera-Netzschkau wird gebaut.

- 1860** Elsterberger sächsisches Rettungshaus befindet sich im vorderen Schloßberg. Der Bürgermeister Franz Adolf Steinmüller gründet den Militärverein.
- 1861** Der Arbeiterturnverein gründet sich.
- 1862** Ferdinand Schmidt übernimmt die marode Brauerei aus städtischer Verwaltung. Er braute bis dahin in Hohndorf.
Der Bau der Netzschkauer Chaussee wurde nach fast 3 Jahren beendet.
Der erster mechanischer Webstuhl wurde am 1.5.1862 in der Carolinenstraße in Greiz aufgestellt bei der Fa. C.W. Bauch.
- 1863** Das Bankgeschäft F.W. Dietzel gründete sich in der Langen Straße 27
- 1864** Gründung der Elsterberger Sparkasse am 14. April, Ferdinand Schmidt pachtet die Kommunenbrauerei in der Stadt
- 1865** Gründung des Frauenvereins
- 1867** Die Lederfabrik Franz Kahnes wird erstmalig erwähnt.
- 1868** Oskar Otto aus Netzschkau kommend gründet eine Weberei in der Greizer Straße. Er gilt später als ein sehr regelloser Unternehmer.
- 1871** Die Bürger gründen die Gesellschaft Germania und den Gesangsverein Liederkranz.
- 1872** Gründung der Bote-Tätigkeit des Wilhelm Becker, der in Elsterberg zwischen den zahlreichen Kleinunternehmen mit seinem Hunde-Wagen Botengänge verrichtet.

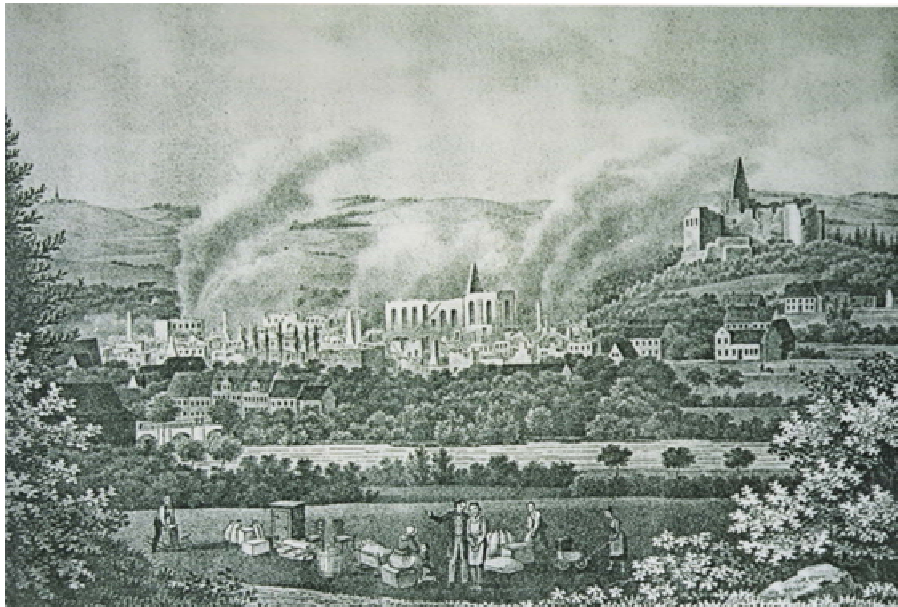

Abbildung 6 Ausschnitt einer gezeichneten Gesamtansicht Elsterberg /1/

1873 Gründung der Freiwilligen Feuerwehr Elsterberg aus Anlass verheerender Brände. Am 16.4.1873 brannten nachts 0.30 Uhr die 16 Schlammflurscheunen durch Blitzschlag ab.

1874 Der Beginn des Tunnelbaus der Elstertalbahn schafft Arbeitsplätze und ist gleichzeitig das Startsignal für den industriellen Aufstieg der Stadt Elsterberg.

In diesem Jahr gibt es in der Stadt nachstehende Gaststätten.

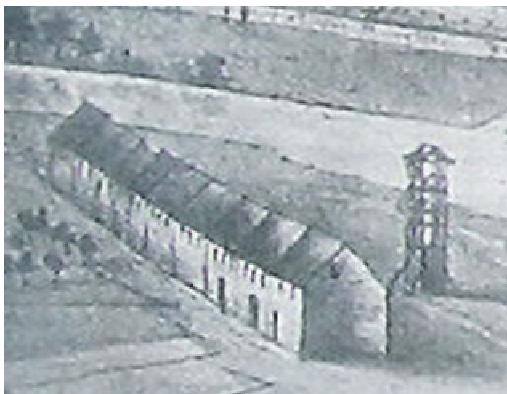
Die Lokale Vogels Restaurant, Frühstücklokal "zur Bleibe" und Bierhalle Hoffmann werden benannt, es ist aber nicht der Standort bekannt.

Der Unternehmer C.B. Wolffs in der Plauenschestraße 2 betreibt ein Restaurant im Erdgeschoß seines Hauses.

Der Ratskeller befindet sich im Erdgeschoß des Rathauses am Markt



Abbildung 7 Ratskeller im Rathaus /3/



Abbildung 8 8 Gaststätte Goldenes Lamm /3/

Goldenes Lamm in der Pfortenstraße 1 (heute Wohnhaus gegenüber der Volksbank)

Burgkeller Schulstr. 25
(Abbildung 9)

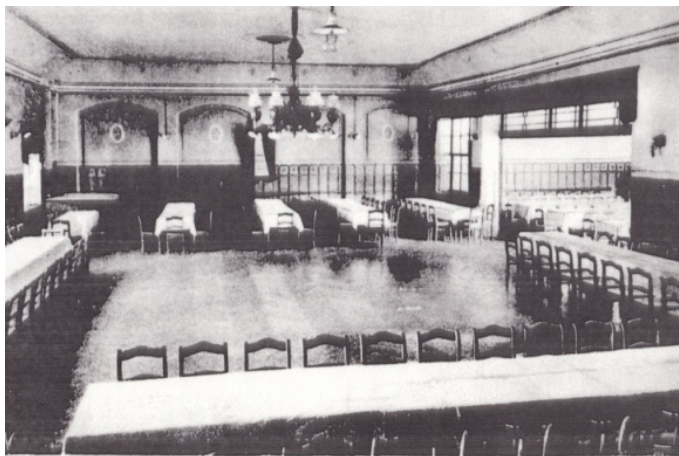

Abbildung 9 Hotel Burgkeller /4/



Das Hotel und Restaurant Grüner Baum ist am Markt ansässig.

Abbildung 10 Hotel und Gaststätte Grüner Baum /3/

- Lokal "Pfarrgarten" J.F. Obernitz
- Franz Riess wohnte Bahnhofstraße 9 (jetzt Zicker/Heckel)